Scheda 2.1

La percezione come strumento del progetto

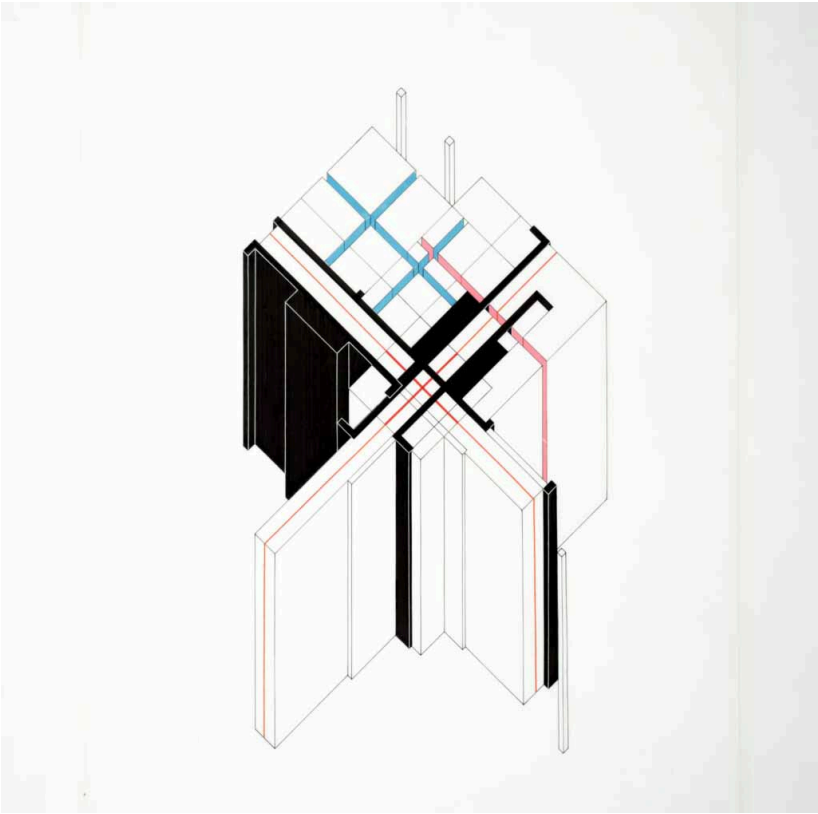

La percezione non è ricezione passiva, ma un'azione costruttiva che organizza lo spazio mentalmente prima ancora di qualsiasi disegno. Profondità, ritmo, luce, direzione non sono dati oggettivi: emergono dallo sguardo dell'architetto che struttura relazioni. L'immagine iniziale del progetto nasce da questa forma attiva di vedere, che si traduce in configurazioni già dotate di coerenza interna.

A.

Paul Klee, *Ad Parnassum* (1932), Kunstmuseum Bern

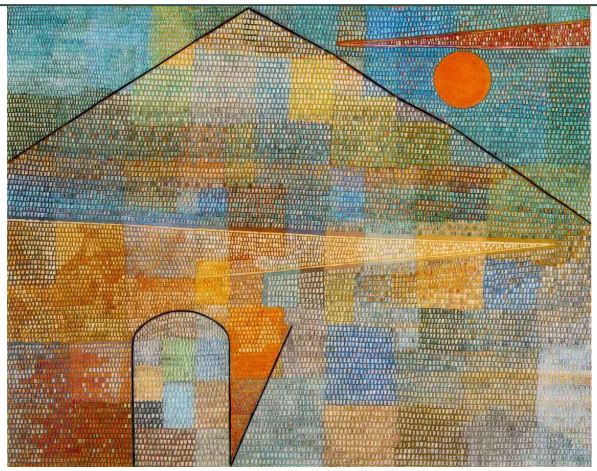

A.1

Klee in quest'opera costruisce:

- direzioni latenti,
- campi di tensione,
- modulazioni di luce,
- una soglia percettiva,

senza mai rappresentare un oggetto. È un'immagine che incarna l'idea di spazio come *struttura intuita*, non misurata.

Il dipinto *Ad Parnassum* di Paul Klee è una delle opere principali dell'artista, risalente al 1932 e realizzata in una fase importante della sua carriera. Il dipinto è realizzato in uno stile di neodivisionismo sviluppato dallo stesso Klee. Combina punti, linee e aree di colore in un'opera mosaica e complessa. Il titolo fa riferimento al monte Parnaso della mitologia greca, dimora di Apollo e delle muse. Simboleggia un percorso di realizzazione creativa. L'opera è spesso associata alla musica. Un possibile riferimento è il libro di teoria musicale "Gradus ad Parnassum", che Klee conosceva bene. La forma della piramide è stata influenzata dal viaggio di Klee in Egitto nel 1928, ma potrebbe anche riferirsi al monte Niesen sul lago di Thun, vicino alla sua città natale, Berna.

B.

Louis I. Kahn, *Schizzo concettuale per il Kimbell Art Museum* (1966), Architectural Archives, University of Pennsylvania

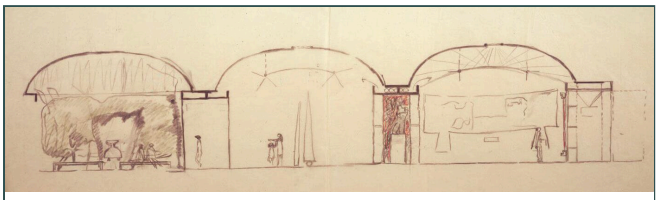

B.1

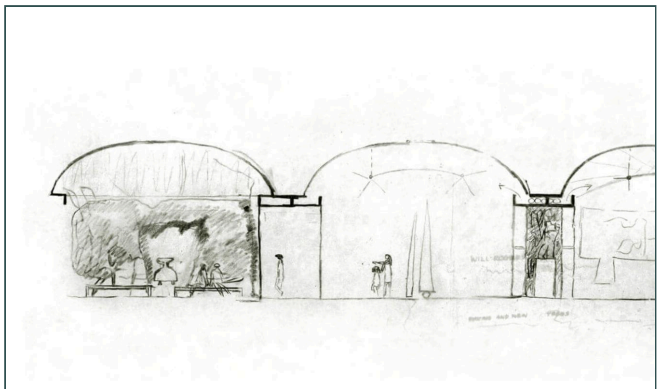

B.2

Il celebre schizzo ad arcate, quasi un gesto calligrafico, non è il progetto: è l'immagine virtuale del Kimbell. Mostra:

- la luce che sostiene la forma,
- la serialità intuitiva,
- la proporzione come idea,
- l'atmosfera prima della costruzione.

Un'immagine mentale prima della pianta e della sezione.

La collezione Louis I. Kahn della Stuart Weitzman School of Design dell'Università della Pennsylvania è il principale archivio delle sue opere. La collezione ospita una gamma completa di materiali relativi al Kimbell Art Museum, che sono esempi eccezionali dello stile grafico di Kahn e dello sviluppo della sua filosofia progettuale. La collezione comprende 34 disegni originali di progettazione e presentazione per il Kimbell. Almeno dodici sono stati identificati come schizzi di Kahn, datati principalmente 1967 e uno del 1969. Questi disegni sono spesso realizzati a carboncino e matita o pastello colorato su carta da lucido gialla, mettendo in mostra la sua abilità artistica e il suo approccio alla progettazione architettonica. Gli schizzi sono stati probabilmente utilizzati per presentare il progetto in evoluzione alla Kimbell Art Foundation e illustrare i suoi concetti di luce, forma e materiale che sono diventati i tratti distintivi dell'edificio finito.

C.

Peter Eisenman, *House VI*, diagrammi concettuali (1972)

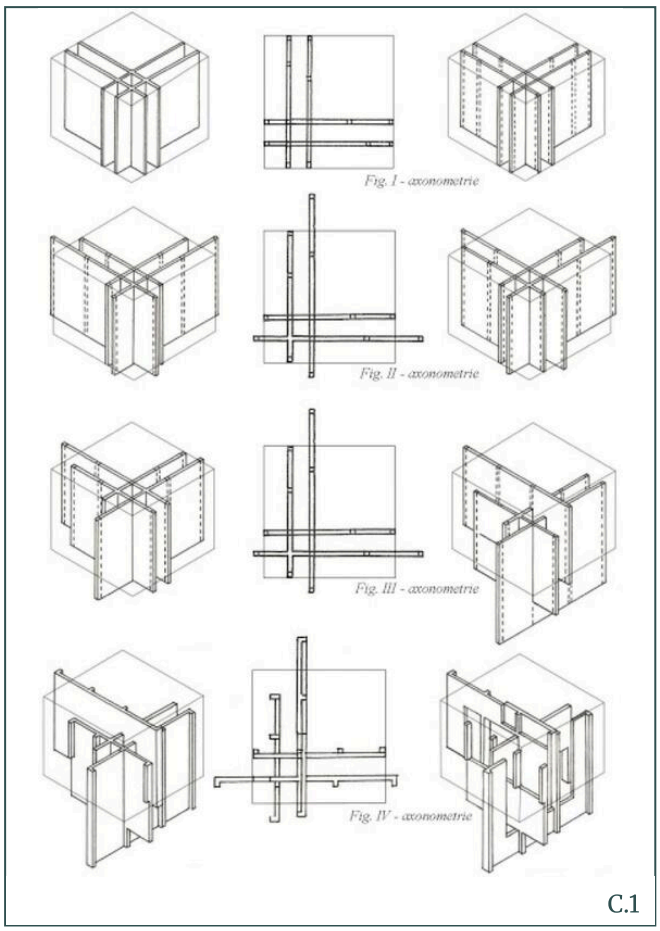

C.1

L'"immagine virtuale" non è sempre organica o atmosferica: può essere anche una struttura concettuale pura, fatta di:

- griglie,
- traslazioni,
- offset,
- relazioni astratte.

I diagrammi di *House VI* sono l'opposto del gesto di Kahn — proprio per questo sono didatticamente fondamentali: due modi diversi di prefigurare lo spazio.

I diagrammi concettuali della *Casa VI* di Peter Eisenman illustrano la casa come una "registrazione del processo di progettazione" basata sulla manipolazione sistematica di una griglia iniziale. Il progetto ha seguito un processo formale e generativo utilizzando una serie di trasformazioni (inversione, slittamento, montaggio) su elementi astratti, dando priorità al concetto teorico rispetto alla funzione o alla costruzione convenzionale. Il processo di progettazione della *Casa VI* è stato un esercizio intellettuale di forma pura e trasformazione, con la struttura risultante che funge da

manifestazione fisica dei passaggi concettuali dell'architetto. I concetti chiave rappresentati nei diagrammi includono:

- **Griglia iniziale e cubo:** Il processo inizia con un cubo puro e concettuale e una griglia definita, che stabilisce l'ordine fondamentale per tutte le manipolazioni successive.
- **Quattro piani/pareti intersecanti:** quattro linee (o piani) vengono estruse dalla griglia per diventare pareti intersecanti. Questi elementi iniziali formano la struttura organizzativa primaria della casa.
- **Operazioni di trasformazione:** Eisenman ha applicato una serie di operazioni formali a questi piani, che sono esplicitamente documentate nei suoi numerosi diagrammi assonometrici. Queste operazioni includono: a) Inversione: le pareti sono state estese e invertite, sfidando le tipiche relazioni spaziali; b) Slittamento: due delle pareti sono state "slittate" o abbassate, creando differenze di livello verticali e complessità spaziale; c) Montaggio: ulteriori passaggi hanno comportato la sottrazione, l'estensione e lo spostamento degli elementi delle pareti, generando la forma finale.
- **Disegni assonometrici:** Eisenman ha utilizzato principalmente disegni in proiezione assonometrica, che rappresentano le caratteristiche distintive del suo contributo intellettuale. Questi diagrammi non erano meramente illustrativi, ma costituivano una parte fondamentale dell'opera architettonica stessa, destinati ad essere studiati insieme all'edificio fisico per comprendere appieno la logica alla base del progetto.

  I diagrammi concettuali sono fondamentali per comprendere *Casa VI* perché la forma costruita stessa resiste alla percezione convenzionale. La casa è stata progettata per essere vissuta non solo fisicamente, ma anche concettualmente, come una serie di fotogrammi di un film o un time-lapse del processo di progettazione compresso in un unico oggetto. Questo approccio ha fatto sì che gli aspetti funzionali della casa fossero spesso ignorati a favore dell'esperimento formale (ad esempio, una colonna strutturale posizionata al centro del tavolo della cucina o una fessura di vetro nel pavimento della camera da letto).